Continue

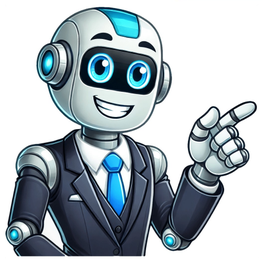

No mundo digital de hoje, dependemos cada vez mais de vários métodos de pagamento para fazer compras, desde compras on-line até ingressos para eventos e contas de serviços públicos. No entanto, embora essas opções de pagamento modernas ofereçam conveniência, muitas empresas impõem taxas adicionais chamadas de “taxas de conveniência” quando os clientes optam por esses métodos não tradicionais. Mas o que exatamente é uma taxa de conveniência e como você pode evitá-la? Neste guia abrangente, exploraremos tudo o que você precisa saber sobre taxas de conveniência, incluindo por que as empresas as cobram, como identificá-las e, mais importante, como evitá-las. Compreendendo as taxas de conveniência Uma taxa de conveniência é uma taxa extra que uma empresa impõe quando você faz um pagamento por meio de um método não padrão, como um cartão de crédito ou sistema de pagamento online. Os métodos de pagamento tradicionais, como dinheiro ou cheques, normalmente não incorrem em tais taxas, mas quando você usa um método de pagamento alternativo, o comerciante geralmente cobra uma taxa de conveniência para cobrir os custos de processando a transação. Por exemplo, ao comprar ingressos de cinema on-line ou pagar sua conta de serviços públicos por meio de um aplicativo, você pode encontrar uma taxa de conveniência. Essas taxas geralmente são uma taxa fixa ou uma porcentagem do valor total da transação e são aplicadas para compensar o maior taxas de transação que as empresas pagar ao aceitar esses métodos de pagamento. Por que as empresas cobram taxas de conveniência? As empresas cobram taxas de conveniência para compensar os custos adicionais em que incorrem quando processamento de pagamentos não tradicionais. Os processadores de pagamento que lidam com transações de cartão de crédito, por exemplo, cobram empresas uma taxa para cada transação. Essa taxa pode ser bem substancial, especialmente para empresas menores que não têm volume ou recursos para absorver esses custos. Em tais casos, as empresas podem repassar esses custos aos consumidores na forma de taxas de conveniência. A lógica por trás disso é simples: o comerciante oferece a conveniência de usar um método de pagamento mais moderno e flexível (como um cartão de crédito ou online portal de pagamento) e cobra uma taxa para compensar os custos adicionais de processamento. Cenários comuns onde as taxas de conveniência se aplicam 1. Pagamentos de contas on-line Empresas de serviços públicos, provedores de seguros e agências governamentais geralmente cobram taxas de conveniência quando você paga sua conta on-line ou por outros métodos não tradicionais. Embora seja conveniente pagar suas contas on-line, esse serviço nem sempre é gratuito, e a taxa de conveniência pode aumentar se você não tomar cuidado. 2. Compra de ingressos para eventos Quer você esteja comprando ingressos para um show, evento esportivo ou apresentação teatral, você pode encontrar taxas de conveniência ao comprar ingressos online. Essas taxas ajudam a cobrir os custos das plataformas de venda de ingressos online e sistemas de processamento de pagamentos. 3. Serviços de estacionamento Muitos aplicativos e serviços de estacionamento modernos cobram uma taxa de conveniência pela conveniência de pagar pelo estacionamento por meio de um aplicativo em vez de um parquímetro físico. Embora possa parecer uma taxa pequena, ela pode aumentar com o tempo, especialmente se você usa aplicativos de estacionamento com frequência. 4. Portagens e taxas rodoviárias Algumas estradas e pontes com pedágio cobram taxas de conveniência para pagamentos eletrônicos de pedágio ou transações on-line, em vez de pagar pessoalmente ou por métodos tradicionais, como dinheiro. Como evitar taxas de conveniência Embora as taxas de conveniência sejam frequentemente inevitáveis em certas situações, há várias estratégias que você pode usar para evitar esses custos extras. Veja como evitar pagar uma taxa de conveniência sempre que possível: 1. Use métodos de pagamento padrão A maneira mais fácil de evitar taxas de conveniência é optar por métodos de pagamento tradicionais, como dinheiro ou cheques. As empresas normalmente não cobram taxas por esses métodos, então você pode economizar dinheiro evitando o uso de cartões de crédito ou sistemas de pagamento online. 2. Pague pessoalmente Sempre que possível, escolha pagar pessoalmente no local do negócio. Isso é especialmente útil para coisas como ingressos para eventos, onde você pode evitar as cobranças adicionais comprando diretamente de uma bilheteria. 3. Opte por cartões pré-pagos Algumas empresas não cobram uma taxa de conveniência para pagamentos com cartão pré-pago. Esses cartões podem ser carregados com uma quantia definida de fundos e usados como cartões de débito ou crédito, sem incorrer nas mesmas taxas. 4. Pergunte sobre opções sem taxas Muitas empresas dispensarão taxas de conveniência se você pedir. Algumas empresas oferecem opções de pagamento sem taxas para certos métodos ou sob condições específicas, como pagar com transferência bancária direta em vez de cartão de crédito. Legalidades das taxas de conveniência Taxas de conveniência são legais, mas devem estar em conformidade com regulamentações específicas. Por exemplo, as empresas são obrigadas a divulgar quaisquer taxas de conveniência antecipadamente, permitindo que os clientes tomem decisões informadas antes de concluir suas transações. Além disso, essas taxas não podem exceder uma certa porcentagem do valor da transação, e as empresas devem obter o consentimento explícito dos clientes antes de aplicá-las. Taxas de conveniência são iguais a sobretaxas? É importante notar que a conveniência taxas não são a mesma coisa que sobretaxas. Embora ambos envolvam custos adicionais impostos por empresas, uma sobretaxa é uma taxa fixa adicionada ao preço de um produto ou serviço, normalmente relacionada a pagamentos com cartão de crédito. Em contraste, uma taxa de conveniência é adicionada para o uso de métodos de pagamento não tradicionais e é geralmente mais específica para o modo de pagamento do que para a compra em si. Como as taxas de conveniência afetam os consumidores? Taxas de conveniência podem impactar significativamente o custo total de uma compra. Por exemplo, se você estiver comprando ingressos para shows online e a taxa de conveniência for de 5% do preço total, isso é um custo extra sobre o preço do ingresso. Isso pode levar alguns consumidores a buscar alternativas para evitar essas taxas, como encontrar diferentes métodos de pagamento ou optar por empresas que não cobrem taxas de conveniência. É possível evitar completamente o pagamento de taxas de conveniência? Embora seja improvável que você nunca encontre uma taxa de conveniência, há maneiras de minimizar sua exposição a elas. Ao estar ciente de onde e quando essas taxas são cobradas e ao usar métodos de pagamento padrão ou sem taxas, você pode evitar cobranças extras desnecessárias e economizar dinheiro a longo prazo. Perguntas Frequentes (FAQs) O que é uma taxa de conveniência? Uma taxa de conveniência é uma taxa adicional que um o negócio se aplica quando um cliente usa um método de pagamento não padrão método, como cartão de crédito ou sistema de pagamento on-line, em vez de métodos tradicionais, como dinheiro ou cheques. Por que as empresas cobram taxas de conveniência? As empresas cobram taxas de conveniência para cobrir os custos adicionais incorridos ao processar métodos de pagamento não tradicionais, como transações com cartão de crédito ou sistemas de pagamento on-line. Como posso evitar pagar uma taxa de conveniência? Para evitar pagar taxas de conveniência, você pode usar métodos de pagamento padrão, como dinheiro ou cheques, pagar pessoalmente, usar cartões pré-pagos ou consultar opções de pagamento sem taxas. Taxas de conveniência são legais? Sim, as taxas de conveniência são legais, mas devem obedecer a regulamentações específicas, incluindo serem divulgadas antecipadamente e terem um valor razoável. As taxas de conveniência podem ser dispensadas? Em alguns casos, as empresas podem estar dispostas a abrir mão de taxas de conveniência sob certas condições, como para grandes transações ou clientes fiéis. Taxas de conveniência são iguais a sobretaxas? Não, taxas de conveniência e sobretaxas são diferentes. Uma taxa de conveniência é cobrada pelo uso de um método de pagamento não padrão, enquanto uma sobretaxa é uma cobrança adicional adicionada ao preço de um produto ou serviço. Todas as empresas cobram taxas de conveniência? Não, nem todos os negócios cobram taxas de conveniência. Depende do modelo de negócio e dos métodos de pagamento que eles aceitam. As taxas de conveniência são comuns em todos os setores? Taxas de conveniência são mais comuns em setores onde métodos de pagamento não tradicionais são usados, como varejo on-line, venda de ingressos para eventos e serviços públicos. As taxas de conveniência podem ser negociadas? Em alguns casos, as empresas podem estar dispostas a negociar ou renunciar a taxas de conveniência, especialmente para grandes transações ou clientes fiéis. Conclusão Taxas de conveniência são uma prática comum em muitos setores, mas com um pouco de conhecimento e planejamento, você pode evitá-las ou minimizar seu impacto em suas finanças. Ao entender por que elas existem, quando se aplicam e como evitá-las, você pode fazer escolhas de pagamento mais inteligentes e economizar dinheiro a longo prazo. Esteja sempre ciente dos métodos de pagamento que você está usando e não hesite em perguntar sobre opções sem taxas para manter seus custos baixos. 1. Compreendendo as taxas de conveniência: - Definição: Uma taxa de conveniência é uma cobrança adicional imposta a um cliente pelo privilégio de usar um determinado método de pagamento ou serviço. Compensa o prestador de serviço pela comodidade oferecida ao cliente. - Contexto: As taxas de conveniência prevalecem em uma ampla variedade de contextos, incluindo transações on-line, reservas de ingressos, pagamentos de contas de serviços públicos e inscrições em eventos. - Perspectivas: - Perspectiva do Comerciante: Do ponto de vista do comerciante, as taxas de conveniência servem como fonte de receita. Eles ajudam a cobrir os custos associados ao fornecimento de opções de pagamento convenientes (como taxas de processamento de cartão de crédito, plataformas online e despesas administrativas). - Perspectiva do Consumidor: Para os consumidores, as taxas de conveniência representam uma compensação entre a facilidade de pagamento e o custo adicional incorrido. Alguns clientes pagam essas taxas de boa vontade para evitar o incômodo de métodos de pagamento alternativos. - Exemplos: - plataformas de reserva on-line: Ao reservar ingressos para shows ou voos on-line, os clientes geralmente enfrentam taxas de conveniência. Essas taxas compensam a plataforma por fornecer uma experiência de reserva perfeita. - Pagamentos com cartão de crédito: muitas empresas cobram uma taxa de conveniência para pagamentos com cartão de crédito, especialmente para pequenas transações. Esta taxa compensa os custos de processamento do cartão do comerciante. - Inscrições em Eventos: Os organizadores do evento podem cobrar taxas de conveniência dos participantes que se inscreverem on-line. Os participantes pagam voluntariamente para garantir sua vaga sem visitar os centros de inscrição físicos. 2. fatores que influenciam as taxas de conveniência: - Tipo de transação: o tipo de transação (por exemplo, compra no varejo, pagamento de contas ou reserva de passagens) determina se uma taxa de conveniência será aplicada. - Método de Pagamento: Diferentes métodos de pagamento (cartões de crédito, cartões de débito, carteiras digitais, etc.) têm custos associados variados. Os comerciantes ajustam as taxas de conveniência de acordo. - Provedor de serviços: as políticas do provedor de serviços (comerciante, plataforma ou organização) desempenham um papel significativo. Alguns provedores absorvem taxas, enquanto outros as repassam aos clientes. - Normas do Setor: Certos setores (como viagens e entretenimento) estabeleceram normas para taxas de conveniência. Os clientes esperam encontrá-los em contextos específicos. 3. Mitigação de taxas de conveniência: - Alternativas: os clientes podem escolher métodos de pagamento alternativos (por exemplo, transferências bancárias, dinheiro ou cheques) para evitar taxas de conveniência. - Transparência: A comunicação transparente sobre taxas de conveniência é essencial. Os comerciantes devem divulgar claramente essas cobranças antecipadamente. - Negociação: Em cenários B2B, as empresas podem negociar taxas de conveniência com processadores de pagamento ou prestadores de serviços. 4. Equilibrando conveniência e custo: - Trade-Off: As taxas de conveniência representam um equilíbrio delicado entre a conveniência do cliente e a viabilidade financeira para os comerciantes. - Comportamento do Consumidor: Compreender o comportamento do consumidor ajuda as empresas a otimizar as estruturas de taxas de conveniência. Alguns clientes priorizam a conveniência, enquanto outros buscam economia de custos. Em resumo, as taxas de conveniência são parte integrante das transações modernas. Eles facilitam experiências perfeitas, ao mesmo tempo que permitem que as empresas ofereçam opções de pagamento convenientes de forma sustentável. À medida que navegamos no cenário em evolução dos pagamentos digitais, a compreensão destas taxas permite que consumidores e comerciantes façam escolhas informadas. Lembre-se de que a conveniência tem um preço, mas muitas vezes é um investimento que vale a pena em nossas vidas aceleradas. Introdução às taxas de conveniência - Taxa de conveniencia O que e uma taxa de conveniencia e como funciona 2. O que é exatamente uma taxa de conveniência? 1. Definição e Propósito: - Uma taxa de conveniência é um encargo adicional imposto aos clientes pelo privilégio de utilizar um determinado método de pagamento ou serviço. É essencialmente uma taxa pela conveniência oferecida durante uma transação. - Essas taxas prevalecem em diferentes setores, incluindo emissão de ingressos on-line, comércio eletrônico, pagamentos de contas de serviços públicos e inscrições em eventos. - O objetivo principal das taxas de conveniência é cobrir os custos associados à oferta de opções de pagamento convenientes aos clientes. Os prestadores de serviços investem em infra-estruturas, tecnologia e medidas de segurança para facilitar transacções contínuas, e estas taxas ajudam a compensar essas despesas. 2. Tipos de Transações: - Pagamentos on-line: ao pagar contas ou comprar bens/serviços on-line, você poderá receber taxas de conveniência. Por exemplo, reservar ingressos para shows por meio de um site ou pagar a fatura do cartão de crédito on-line geralmente gera tais cobranças. - Taxas de conveniência de cartão de crédito: alguns comerciantes cobram taxas de conveniência especificamente para pagamentos com cartão de crédito. Essas taxas compensam os custos de processamento de transações do comerciante, que são mais elevados para cartões de crédito em comparação com outros métodos de pagamento. - Serviços de bilheteria: Os organizadores de eventos e plataformas de bilheteria cobram taxas de conveniência para reserva de ingressos on-line. Essas taxas cobrem a manutenção da plataforma, suporte ao cliente e gateways de pagamento seguros. - Uso de caixas eletrônicos: embora nem sempre seja rotulado como uma “taxa de conveniência”, sacar dinheiro de um caixa eletrônico fora da rede geralmente incorre em cobrança. Esta taxa compensa o proprietário do caixa eletrônico por fornecer a conveniência de dinheiro acessível. 3. Fatores que influenciam as taxas de conveniência: - Método de pagamento: Diferentes métodos de pagamento têm custos variados associados a eles. As transações com cartão de crédito, por exemplo, envolvem taxas de intercâmbio pagas às redes de cartões (Visa, Mastercard, etc.). Os comerciantes podem repassar esses custos aos clientes como taxas de conveniência. - Risco e Segurança: Oferecer opções de pagamento convenientes requer medidas de segurança robustas. Os provedores de serviços investem em criptografia, prevenção de fraudes e conformidade. Esses esforços contribuem para a estrutura das taxas de conveniência. - Normas da Indústria: Algumas indústrias estabeleceram normas para taxas de conveniência. Por exemplo, as companhias aéreas que cobram extra pela reserva de voos online tornaram-se comuns. - Concorrência de Mercado: Em mercados competitivos, as taxas de conveniência podem ser mais baixas para atrair mais clientes. Por outro lado, os serviços monopolistas podem impor taxas mais elevadas devido a alternativas limitadas. 4. Exemplos: - Reserva de ingressos on-line: Imagine comprar ingressos para shows on-line. A taxa de conveniência cobre as despesas da plataforma, incluindo manutenção do servidor, gerenciamento de estoque de tickets e suporte ao cliente. - Pagamentos com cartão de crédito: quando você paga sua conta de serviços públicos com cartão de crédito, a taxa de conveniência compensa os custos de processamento do cartão de crédito do comerciante. - Saque em caixas eletrônicos: Se você usar um caixa eletrônico fora da rede para sacar dinheiro, a taxa que você paga é essencialmente uma taxa de conveniência pela localização e acessibilidade do caixa eletrônico. 5. Perspectivas do Consumidor: - Aceitação: Alguns consumidores aceitam taxas de conveniência como parte de transações modernas, valorizando a conveniência que elas oferecem. - Ressentimento: Outros consideram essas taxas desnecessárias, especialmente quando as consideram cobranças ocultas. - Trade-Off: Os consumidores avaliam a conveniência e o custo extra. Para transações urgentes ou quando as alternativas são limitadas, o pagamento da taxa pode ser aceitável. Em resumo, as taxas de conveniência preenchem a lacuna entre conveniência e custo. Eles nos permitem desfrutar de transações perfeitas, ao mesmo tempo que reconhecem os esforços e investimentos feitos pelos prestadores de serviços. Da próxima vez que você encontrar uma taxa de conveniência, considere o equilíbrio entre a facilidade de uso e o preço que você paga por essa conveniência. O que é exatamente uma taxa de conveniência - Taxa de conveniencia O que e uma taxa de conveniencia e como funciona 3. Como as empresas usam taxas de conveniência? 1. Compreendendo as taxas de conveniência: - Definição: Uma taxa de conveniência é uma cobrança suplementar imposta por empresas ou prestadores de serviços pela conveniência de usar determinados métodos ou serviços de pagamento. Compensa o custo de oferecer opções de pagamento adicionais além dos métodos padrão (como cartões de crédito ou dinheiro). - Nuances: As taxas de conveniência são distintas das taxas de transação normais, que cobrem os custos básicos de processamento. Eles são frequentemente aplicados em contextos específicos, como vendas de ingressos on-line, pagamentos de contas de serviços públicos ou inscrições em eventos. - Perspectivas: - Ângulo de negócios: Do ponto de vista comercial, as taxas de conveniência servem como um impulsionador da receita. Ao oferecer canais de pagamento convenientes (por exemplo, portais online, aplicativos móveis), as empresas atraem mais clientes e incentivam pagamentos pontuais. - Ângulo do Consumidor: Os consumidores apreciam a facilidade de pagar através dos seus métodos preferidos (por exemplo, cartões de crédito, carteiras digitais). No entanto, eles podem reclamar do custo extra, especialmente se for considerado excessivo. 2. Casos de uso comuns para taxas de conveniência: - plataformas de venda de ingressos on-line: - Cenário: Os organizadores de eventos e plataformas de venda de ingressos geralmente cobram taxas de conveniência nas compras de ingressos feitas on-line. Estas taxas cobrem os custos operacionais da plataforma e melhoram a experiência do utilizador. - Exemplo: Ao comprar ingressos para shows por meio de um portal online, o cliente encontra uma taxa de conveniência. A taxa garante reservas on-line perfeitas e processamento seguro de pagamentos. - Pagamentos de contas de serviços públicos: - Cenário: As empresas de serviços públicos (eletricidade, água, gás) permitem que os clientes paguem contas online ou através de aplicações móveis. Taxas de conveniência se aplicam a essas transações digitais. - Exemplo: Um proprietário que paga sua conta de luz on-line incorre em uma pequena taxa de conveniência. Em troca, evitam o incômodo de visitar um centro de pagamento físico. - Pagamentos com cartão de crédito para serviços: - Cenário: As empresas que aceitam pagamentos com cartão de crédito (por exemplo, prestadores de cuidados de saúde, instituições de ensino) podem repassar taxas de processamento aos clientes. - Exemplo: um paciente que paga sua conta médica com cartão de crédito pode receber uma taxa de conveniência. A clínica cobre os custos de processamento do cartão de crédito. - Inscrições e reservas em eventos: - Cenário: Organizadores de eventos, hotéis e companhias aéreas cobram taxas de conveniência para inscrições ou reservas online. - Exemplo: Reservar um quarto de hotel online envolve uma taxa de conveniência. O hotel ganha eficiência e os hóspedes aproveitam a comodidade da reserva digital. - Carteiras móveis e aplicativos de pagamento digital: - Cenário: carteiras móveis (por exemplo, Apple Pay, Google Pay) e aplicativos de pagamento oferecem transações perfeitas. As empresas incentivam a sua utilização aplicando taxas de conveniência. - Exemplo: uma cafeteria que aceita pagamentos móveis pode incentivar os clientes isentando a taxa para transações baseadas em aplicativos. 3. equilibrando lucro e satisfação do cliente: - Considerações Estratégicas: - Segmentação: As empresas segmentam sua base clientes para determinar quais serviços justificam taxas de conveniência. Transações de alto valor (por exemplo, reservas de voos) podem justificar taxas mais altas. - Transparência: A comunicação transparente sobre taxas é crucial. Os clientes gostam de saber antecipadamente quanto pagarão. - Cenário Competitivo: As empresas analisam as estruturas de taxas dos concorrentes para permanecerem competitivas e, ao mesmo tempo, maximizarem a receita. - Experiência do Cliente: embora as taxas de conveniência gerem receitas, as empresas devem encontrar um equilíbrio. Taxas excessivas podem dissuadir os clientes e prejudicar a reputação da marca. - Inovação: À medida que os métodos de pagamento evoluem (por exemplo, criptomoedas, compre agora, pague depois), as empresas adaptam seus modelos de taxas para permanecerem relevantes. 4. Conclusão: - As taxas de conveniência são uma dança delicada entre a rentabilidade do negócio e a satisfação do cliente. Quando implementados cuidadosamente, eles melhoram a conveniência, geram receita e contribuem para uma experiência de usuário perfeita. Lembre-se de que as taxas de conveniência são um aspecto dinâmico do comércio moderno e as empresas refinam continuamente as suas estratégias para otimizar tanto os ganhos financeiros como a fidelização dos clientes. Como as empresas usam taxas de conveniência - Taxa de conveniencia O que e uma taxa de conveniencia e como funciona 4. Exemplos comuns de taxas de conveniência 1. Compras de ingressos on-line: - Quando você compra ingressos para shows, eventos esportivos ou filmes on-line, muitas vezes você encontra taxas de conveniência. Essas taxas cobrem o custo de processamento de sua transação e proporcionam a conveniência de comprar ingressos no conforto da sua casa. - Exemplo: Imagine que você está comprando ingressos para um show de música popular. O preço do ingresso é de US$ 50, mas o site adiciona uma taxa de conveniência de US$ 5 por ingresso. Portanto, se você comprar dois ingressos, pagará um total de US$ 110 (US$ 100 de ingressos + US$ 10 de taxas de conveniência). 2. Pagamentos com cartão de crédito: - Muitas empresas aceitam pagamentos com cartão de crédito, mas cobram taxas das administradoras de cartão de crédito para cada transação. Para compensar esses custos, alguns comerciantes repassam uma taxa de conveniência aos clientes que optam por pagar com cartão de crédito. - Exemplo: Você visita uma pequena padaria local e decide pagar pelos seus deliciosos doces com cartão de crédito. A padaria acrescenta uma taxa de conveniência de 3% para cobrir os custos de processamento do cartão de crédito. Se a sua fatura total for de $ 20, a taxa será de $ 0,60 adicionais. 3. Lojas de conveniência e caixas eletrônicos: - Lojas de conveniência e caixas eletrônicos localizados em locais convenientes cobram taxas pela sua acessibilidade. Essas taxas compensam a comodidade de ter uma loja ou caixa eletrônico por perto quando você precisar. - Exemplo: Você precisa urgentemente de dinheiro e usa um caixa eletrônico em um posto de gasolina. O caixa eletrônico cobra uma taxa de conveniência de US$ 2 pela conveniência de sacar dinheiro no local. 4. Pagamentos de contas on-line: - Algumas empresas de serviços públicos ou prestadores de serviços permitem que você pague suas contas online. Embora isso seja conveniente, eles podem impor uma taxa de conveniência para processar seu pagamento eletronicamente. - Exemplo: Você paga sua conta mensal de luz online. A concessionária cobra uma taxa de conveniência de US$ 1 pelo uso de seu portal de pagamento online. 5. Compras de aplicativos móveis: - As lojas de aplicativos (como a App Store da Apple ou o Google Play) cobram dos desenvolvedores uma taxa pela listagem de seus aplicativos. Por sua vez, os desenvolvedores podem repassar esse custo aos usuários como uma taxa de conveniência. - Exemplo: você baixa um aplicativo de produtividade na app store. O aplicativo custa US$ 4,99, mas há uma taxa de conveniência adicional de US$ 0,50 para facilitar a instalação com um clique. 6. Envio Expresso: - Os sites de comércio eletrônico geralmente oferecem opções de remessa expressa para entrega mais rápida. Esses serviços vêm com uma taxa de conveniência para cobrir os custos de manuseio e envio rápido. - Exemplo: você encomenda um presente de aniversário online e escolhe o frete expresso. O frete padrão é gratuito, mas a opção expressa incorre em uma taxa de conveniência de US$ 10. 7. Plataformas de revenda de ingressos: - Ao revender ingressos para eventos em plataformas como StubHub ou Ticketmaster Resale, os vendedores pagam uma taxa de conveniência para anunciar seus ingressos. Os compradores também pagam uma taxa pela conveniência de acessar uma ampla variedade de ingressos. - Exemplo: Você compra um ingresso para um show de última hora em uma plataforma de revenda. O preço do ingresso é de US$ 80, mas a taxa de conveniência acrescenta US$ 10 extras. Em resumo, as taxas de conveniência prevalecem em vários aspectos da nossa vida quotidiana, oferecendo comodidade e flexibilidade a um custo. Esteja você comprando passagens, pagando contas ou usando cartões de crédito, compreender essas taxas ajuda você a tomar decisões informadas. Tenha em mente que, embora as taxas de conveniência possam parecer pequenas individualmente, elas podem aumentar significativamente com o tempo. Sempre compare a conveniência com o custo extra para determinar se vale a pena pagar a taxa. Lembre-se de que esses exemplos fornecem informações sobre o mundo das taxas de conveniência sem indicar explicitamente o título da seção. Se você tiver alguma dúvida ou precisar de mais esclarecimentos, fique à vontade para perguntar! Exemplos comuns de taxas de conveniência - Taxa de conveniencia O que e uma taxa de conveniencia e como funciona 5. Compreendendo a finalidade das taxas de conveniência 1. A natureza das taxas de conveniência As taxas de conveniência são cobranças impostas aos consumidores pelo privilégio de utilizar determinados métodos ou serviços de pagamento. Essas taxas estão normalmente associadas a transações on-line, compras de passagens, pagamentos de contas e outros serviços orientados à conveniência. Embora possam parecer um fardo adicional, as taxas de conveniência atendem a vários propósitos essenciais: 2. Geração de receita para provedores de serviços - Insight: Provedores de serviços, como plataformas de emissão de bilhetes, varejistas on-line e empresas de serviços públicos, dependem de taxas de conveniência como fonte de receita. - Exemplo: Imagine comprar ingressos para shows online. A taxa de conveniência adicionada durante a finalização da compra contribui para o fluxo geral de receitas da plataforma. Sem estas taxas, os prestadores de serviços poderão necessitar de aumentar os preços base para cobrir os custos operacionais. 3. Incentivar métodos de pagamento econômicos - Insight: As taxas de conveniência incentivam os consumidores a escolher opções de pagamento econômicas. - Exemplo: Ao reservar voos, as companhias aéreas costumam oferecer uma tarifa básica mais baixa para passageiros que pagam com cartão de débito ou transferência bancária. Por outro lado, os pagamentos com cartão de crédito incorrem em uma taxa de conveniência. Ao fazê-lo, as companhias aéreas incentivam os passageiros a optar por métodos de pagamento menos dispendiosos. 4. Cobrindo custos de transação - Insight: O processamento de pagamentos – seja online ou offline – envolve custos de transação suportados pelos prestadores de serviços. - Exemplo: As empresas de cartão de crédito cobram dos comerciantes uma porcentagem de cada transação. Para compensar esses custos, as empresas os repassam aos consumidores por meio de taxas de conveniência. Essa prática garante que o provedor de serviços não opere com prejuízo. 5. Equilibrando risco e conveniência - Insight: As taxas de conveniência estabelecem um equilíbrio entre risco e facilidade de uso. - Exemplo: considere pagamentos de contas on-line. Embora os cartões de crédito ofereçam conveniência, eles também apresentam risco de estornos e fraudes. Ao cobrar uma taxa de conveniência, os prestadores de serviços mitigam esse risco e ao mesmo tempo oferecem uma opção de pagamento conveniente. 6. melhorando a experiência do usuário - Insight: As taxas de conveniência contribuem para uma experiência perfeita do usuário, fornecendo canais de pagamento convenientes. - Exemplo: aplicativos de carteira móvel cobram taxas de conveniência para transferências instantâneas de fundos. Os usuários pagam essas taxas de boa vontade porque apreciam a conveniência de transferir dinheiro sem esforço usando seus smartphones. 7. Gerenciando a demanda e a capacidade - Insight: Para eventos com capacidade limitada (por exemplo, shows, jogos esportivos), as taxas de conveniência ajudam a gerenciar a demanda. - Exemplo: As plataformas de emissão de bilhetes adicionam taxas de conveniência para desencorajar a compra especulativa de bilhetes. Ao fazer isso, eles garantem que os fãs genuínos tenham uma chance justa de garantir ingressos. Em resumo, as taxas de conveniência têm um propósito multifacetado. Geram receitas, incentivam métodos de pagamento económicos, cobrem custos de transação, gerem riscos, melhoram a experiência do utilizador e mantêm o equilíbrio entre a procura e a capacidade. Da próxima vez que você se deparar com uma taxa de conveniência, lembre-se de que ela não é apenas uma cobrança arbitrária – ela desempenha um papel crucial no ecossistema das transações modernas. There has to be more pressure on entrepreneurs, when they create great value, to give back. I always bank on an entrepreneur to give back and get great results versus giving that same money to the government. Michael G. Rubin 6. Aspectos legais e regulatórios das taxas de conveniência 1. Compreendendo as taxas de conveniência: - Definição: Uma taxa de conveniência é uma cobrança imposta por uma empresa ou prestador de serviços para facilitar um método de pagamento conveniente. Compensa o custo de oferecer canais de pagamento alternativos aos métodos tradicionais (como cartões de crédito, plataformas online ou aplicações móveis). - Perspectiva 1 - Rentabilidade Empresarial: Do ponto de vista empresarial, as taxas de conveniência podem ser um fluxo de receitas lucrativo. Eles permitem que as empresas recuperem despesas relacionadas ao processamento de pagamentos, infraestrutura tecnológica e atendimento ao cliente. - Perspectiva 2 - Percepção do Consumidor: Os consumidores muitas vezes encaram as taxas de conveniência com ceticismo. Eles esperam transparência e justiça nos preços. Se uma taxa parecer arbitrária ou excessiva, pode levar à insatisfação e até mesmo a contestações legais. 2. Considerações Legais: - Leis de Proteção ao Consumidor: Muitos países possuem leis de proteção ao consumidor que regulam taxas e encargos. Estas leis visam prevenir práticas desleais e garantir a transparência. As empresas devem cumprir esses regulamentos. - Requisitos de divulgação: As empresas devem divulgar claramente as taxas de conveniência antes que a transação ocorra. Não fazer isso pode resultar em penalidades legais. - Leis Anti-Sobretaxas: Algumas jurisdições proíbem sobretaxas em transações com cartão de crédito. No entanto, as taxas de conveniência estão frequentemente isentas destas restrições se cumprirem critérios específicos (por exemplo, cobrirem os custos reais). - Acordos Contratuais: As empresas devem revisar seus contratos com processadores e gateways de pagamento. Esses acordos podem especificar taxas permitidas e requisitos de conformidade. 3. navegando pelos desafios regulatórios: - Personalização versus Uniformidade: As empresas devem encontrar um equilíbrio entre personalização (adaptar taxas a serviços específicos) e uniformidade (taxas consistentes em todas as transações). A personalização permite flexibilidade, mas corre o risco de confusão. - Leis estaduais versus federais: nos Estados Unidos, as regulamentações de taxas de conveniência variam de acordo com o estado. Alguns estados permitem explicitamente taxas de conveniência, enquanto outros as restringem. As leis federais (como a Lei de Transferência Eletrônica de Fundos) também desempenham um papel. - Regras específicas do setor: determinados setores (por exemplo, serviços públicos, agências governamentais) têm regras exclusivas em relação às taxas de conveniência. Por exemplo, as empresas de serviços públicos podem cobrar taxas de conveniência para pagamentos de contas online. - Precedentes Legais: As decisões judiciais moldam a interpretação da legalidade da taxa de conveniência. As empresas devem manter-se informadas sobre casos e pareceres jurídicos relevantes. 4. Exemplos: - Plataformas de venda de ingressos on-line: os sites de venda de ingressos geralmente cobram taxas de conveniência para reservar ingressos para eventos on-line. Essas taxas cobrem os custos de processamento e melhoram a experiência do usuário. - Pagamentos com cartão de crédito: Os varejistas podem impor uma taxa de conveniência quando os clientes optam por pagar com cartão de crédito em vez de dinheiro. Esta taxa compensa as taxas de serviço do comerciante. - Serviços Governamentais: Os municípios podem cobrar taxas de conveniência para pagamentos online de impostos sobre propriedades. Estas taxas financiam infraestruturas digitais e reduzem os encargos administrativos. Em resumo, as taxas de conveniência ocupam um espaço delicado onde as necessidades empresariais se cruzam com os direitos do consumidor. As empresas devem navegar pelas complexidades jurídicas, manter a transparência e encontrar um equilíbrio entre rentabilidade e justiça. Lembre-se, da próxima vez que você pagar essa taxa de conveniência, haverá mais coisas do que aparenta! (Observação: as informações fornecidas aqui são apenas para fins ilustrativos e não constituem aconselhamento jurídico. As empresas devem consultar profissionais jurídicos para obter orientação específica.) : Esta seção se inspira em diversas fontes jurídicas e práticas do setor. Qualquer semelhança com artigos reais ou documentos legais é mera coincidência. Aspectos legais e regulatórios das taxas de conveniência - Taxa de conveniencia O que e uma taxa de conveniencia e como funciona 7. Cálculo e implementação de taxas de conveniência 1. Compreendendo as taxas de conveniência: uma visão geral As taxas de conveniência são cobranças impostas por empresas ou prestadores de serviços para cobrir o custo de oferecer opções de pagamento convenientes aos seus clientes. Essas taxas estão normalmente associadas a transações online, pagamentos com cartão de crédito e outros métodos de pagamento não tradicionais. Embora possam parecer um fardo adicional para os consumidores, as taxas de conveniência desempenham um papel crucial na manutenção de sistemas de pagamento eficientes e na garantia de transações contínuas. 2. Fatores que influenciam o cálculo da taxa de conveniência Vários fatores entram em jogo ao determinar a taxa de conveniência apropriada para uma transação específica: A. Tipo de transação: Diferentes tipos de transações garantem taxas de conveniência variadas. Por exemplo, a reserva de ingressos para shows on-line pode incorrer em uma taxa diferente do pagamento de contas de serviços públicos com cartão de crédito. B. Recuperação de custos: as empresas precisam recuperar os custos associados ao fornecimento de canais de pagamento convenientes. Esses custos incluem taxas de processamento de cartão de crédito, manutenção de software e suporte ao cliente. C. Avaliação de risco: transações de alto risco (como pagamentos internacionais ou grandes compras) podem exigir taxas de conveniência mais altas devido ao aumento dos custos de processamento e possíveis estornos. D. Concorrência de mercado: As empresas devem considerar quanto os concorrentes cobram por serviços semelhantes. É essencial encontrar um equilíbrio entre competitividade e recuperação de custos. 3. Cálculo de taxas de conveniência: métodos e fórmulas A. modelo de taxa fixa: Neste modelo, um valor fixo (por exemplo, US$ 2) é adicionado à transação, independentemente do valor da compra. É simples, mas pode não levar em conta o tamanho da transação. B. Modelo Baseado em Porcentagem: Aqui, a taxa de conveniência é uma porcentagem do valor da transação (por exemplo, 2% do total). Este método é dimensionado de acordo com o valor de compra. C. Preços escalonados: as empresas podem definir diferentes níveis de taxas com base nos valores das transações. Por exemplo: - Até $ 50: taxa de $ 1 - US$ 51 a US$ 100: taxa de US$ 2 - Acima de US$ 100: 3% do total 4. Considerações legais e transparência A. Divulgação: as empresas devem comunicar claramente as taxas de conveniência aos clientes antes de concluírem uma transação. A transparência gera confiança e evita surpresas. B. Conformidade: as taxas de conveniência devem estar em conformidade com as regulamentações locais e federais. As violações podem levar a repercussões legais. 5. Exemplos de implementação de taxas de conveniência A. Plataformas de venda de ingressos on-line: ao comprar ingressos para shows on-line, você notará uma taxa de conveniência adicionada durante a finalização da compra. Esta taxa cobre os custos operacionais da plataforma. B. Pagamentos com cartão de crédito: os varejistas geralmente cobram uma taxa percentual quando os clientes pagam com cartão de crédito. Isso compensa as taxas de processamento de cartão de crédito. C. Pagamentos de contas de serviços públicos: algumas empresas de serviços públicos cobram uma taxa fixa para pagamentos de contas on-line, incentivando os clientes a usar outros métodos de pagamento (por exemplo, transferências bancárias). Em resumo, as taxas de conveniência são uma parte necessária do comércio moderno. Ao compreender as nuances do cálculo e implementação destas taxas, as empresas podem encontrar um equilíbrio entre a satisfação do cliente e a sustentabilidade financeira. Lembre-se de que, embora as taxas de conveniência possam causar espanto, elas contribuem para uma experiência de pagamento mais tranquila e conveniente para todos os envolvidos. FasterCapital ajuda startups em seus estágios iniciais a serem financiadas, combinando-as com uma extensa rede de fontes de financiamento com base nas necessidades, localização e indústria da startup 8. Prós e contras das taxas de conveniência ## 1. Prós das taxas de conveniência ### 1.1 Transações simplificadas As taxas de conveniência agilizam os processos, permitindo que os usuários contornem os métodos de pagamento tradicionais. Seja comprando ingressos para eventos, pagando contas on-line ou solicitando entrega de comida, as taxas de conveniência agilizam a transação. Imagine ficar em uma longa fila para comprar ingressos para shows – as taxas de conveniência oferecem um caminho alternativo, economizando tempo e esforço. ### 1.2 Acessibilidade aprimorada As plataformas online e os aplicativos móveis revolucionaram a forma como interagimos com os serviços. As taxas de conveniência permitem o acesso a uma ampla gama de ofertas, desde comércio eletrônico até pagamentos de serviços públicos. Por exemplo: - Compras on-line: as plataformas de comércio eletrônico cobram taxas de conveniência por gateways de pagamento seguros, garantindo compras sem complicações. - Contas de serviços públicos: O pagamento on-line de contas de luz, água ou internet elimina a necessidade de visitar escritórios físicos, beneficiando tanto os consumidores quanto os prestadores de serviços. ### 1.3 Geração de receita para empresas As empresas aproveitam as taxas de conveniência como fonte de receita. Ao cobrar uma taxa nominal pelas transações online, eles compensam os custos de processamento e investem em melhores experiências de usuário. Por exemplo: - Plataformas de ingressos: os organizadores de eventos fazem parceria com plataformas de ingressos que cobram taxas de conveniência. Essas taxas contribuem para as despesas operacionais da plataforma. - Serviços de reservas online: Agências de viagens e sites de reservas de hotéis cobram taxas de conveniência, permitindo-lhes manter serviços eficientes. ### 1.4 incentiva a adoção digital As taxas de conveniência incentivam a adoção digital, incentivando os usuários a adotar canais online. À medida que mais pessoas abandonam as transações em numerário, as taxas de conveniência funcionam como catalisadores do progresso tecnológico. Considerar: - Carteiras Móveis: Os usuários pagam voluntariamente taxas de conveniência pela facilidade de uso de carteiras móveis, promovendo uma economia sem dinheiro. - Pagamentos sem contato: Os pagamentos tap-and-go em pontos de venda geralmente envolvem taxas de conveniência, incentivando os consumidores a adotarem esse método seguro. ## 2. Contras das taxas de conveniência ### 2.1 Carga de custos para os consumidores Embora as taxas de conveniência beneficiem as empresas, elas podem onerar os consumidores. Considere os seguintes cenários: - Compra de ingressos: Na compra de ingressos para shows ou voos, as taxas de conveniência são adicionadas ao custo total. Os consumidores devem pesar a conveniência em relação às despesas extras. - Pagamentos de contas on-line: o pagamento regular de contas de serviços públicos on-line acumula taxas de conveniência, impactando os orçamentos familiares. ### 2.2 Injustiça percebida Alguns consumidores consideram as taxas de conveniência injustas. Eles argumentam que as empresas deveriam absorver os custos de transação em vez de repassá-los aos clientes. Essa perspectiva destaca o delicado equilíbrio entre lucratividade e satisfação do cliente. ### 2.3 Possível uso excessivo A dependência excessiva de taxas de conveniência pode levar ao uso excessivo. As empresas devem encontrar um equilíbrio para evitar alienar clientes. Por exemplo: - Serviços de assinatura: plataformas de streaming que cobram taxas de conveniência por assinaturas mensais correm o risco de perder assinantes se as taxas se tornarem proibitivas. - Pequenas transações: aplicar taxas de conveniência a pequenas compras (por exemplo, pedidos de café) pode desencorajar os clientes. ### 2.4 Complexidade e transparência A complexidade das estruturas das taxas de conveniência pode confundir os consumidores. As empresas devem comunicar essas cobranças de forma transparente. Exemplos incluem: - Preços Dinâmicos: As companhias aéreas ajustam as taxas de conveniência com base na demanda, levando a custos variados para o mesmo serviço. - Taxas Ocultas: Algumas plataformas enterram taxas de conveniência no processo final de checkout, surpreendendo os usuários. As taxas de conveniência funcionam como uma faca de dois gumes. Embora melhorem a acessibilidade e as receitas para as empresas, os consumidores devem pesar os benefícios e os custos. A comunicação transparente e a implementação criteriosa são essenciais para encontrar o equilíbrio certo neste cenário em evolução de transações orientadas pela conveniência. Lembre-se de que a conveniência tem um preço, mas escolhas informadas nos capacitam a navegar com eficácia neste terreno complexo. : Esta seção se inspira em diversas fontes e não cita diretamente nenhum artigo específico. O conteúdo é gerado com base em conhecimentos gerais e síntese criativa. 9. Práticas recomendadas para gerenciar taxas de conveniência 1. Transparência e Divulgação: - Nuance: A transparência é fundamental quando se trata de taxas de conveniência. Os clientes gostam de saber antecipadamente quais cobranças adicionais incorrerão. - Insight: indique claramente a taxa de conveniência no início do processo de transação. Evite surpresas durante a finalização da compra. - Exemplo: Imagine comprar ingressos para shows online. O site exibe com destaque o preço base do ingresso e adiciona uma nota visível sobre a taxa de conveniência. Essa transparência gera confiança nos clientes. 2. Segmentação e Personalização: - Nuance: Nem todas as transações são iguais. As taxas de conveniência devem ser adaptadas a cenários específicos. - Insight: segmente seus serviços com base em fatores como urgência, forma de pagamento ou nível de serviço. Personalize as taxas de conveniência de acordo. - Exemplo: uma companhia aérea pode cobrar uma taxa de conveniência mais alta para reservas de última hora ou seleções de assento premium. Por outro lado, uma reserva padrão feita com bastante antecedência poderia ter uma taxa mais baixa. 3. Serviços de valor agregado: - Nuance: As taxas de conveniência devem estar alinhadas com o valor agregado. - Insight: Ofereça serviços extras junto com a taxa de conveniência. Isso pode incluir remessa rápida, acesso prioritário ou suporte estendido ao cliente. - Exemplo: as plataformas de comércio eletrônico geralmente oferecem uma opção para entrega mais rápida a um custo adicional. Os clientes pagam voluntariamente a taxa de conveniência porque percebem valor em uma remessa mais rápida. 4. Considerações sobre métodos de pagamento: - Nuance: Diferentes métodos de pagamento têm custos de processamento variados. - Insight: Ajustar taxas de conveniência com base no canal de pagamento (cartão de crédito, cartão de débito, carteiras digitais, etc.). - Exemplo: um cinema pode cobrar uma taxa um pouco mais alta para pagamentos com cartão de crédito devido às taxas de processamento, ao mesmo tempo que oferece um desconto para transações em dinheiro. 5. Teste e Otimização: - Nuances: Avalie e refine continuamente sua estrutura de taxas. - Insight: teste A/B em diferentes níveis de taxas e posicionamento. Monitore as taxas de conversão e o feedback do cliente. - Exemplo: um mercado on-line pode experimentar diferentes valores de taxas de conveniência durante os períodos de pico de compras. Decisões baseadas em dados levam a melhores resultados. 6. Conformidade Legal: - Nuance: As taxas de conveniência devem estar em conformidade com os regulamentos locais. - Insight: pesquise os requisitos legais em sua jurisdição. Certifique-se de que suas taxas cumpram as leis de proteção ao consumidor. - Exemplo: alguns estados dos EUA têm regras específicas em relação às taxas de conveniência. As empresas que operam além-fronteiras devem navegar em diversos cenários jurídicos. 7. Educação do Cliente: - Nuance: Eduque os clientes sobre a finalidade das taxas de conveniência. - Insight: forneça uma breve explicação durante a finalização da compra ou em seu site. Destaque a conveniência que essas taxas oferecem. - Exemplo: um aplicativo de compartilhamento de carona pode incluir uma pequena dica perto do detalhamento da tarifa, explicando que a taxa de conveniência oferece suporte à manutenção e melhorias do aplicativo. Em resumo, a gestão de taxas de conveniência envolve um equilíbrio delicado entre a geração de receitas e a satisfação do cliente. Ao implementar essas práticas recomendadas, as empresas podem otimizar suas estruturas de taxas e, ao mesmo tempo, manter um relacionamento positivo com sua clientela. Lembre-se de que transparência, personalização e melhoria contínua são fundamentais para o sucesso neste domínio. Práticas recomendadas para gerenciar taxas de conveniência - Taxa de conveniencia O que e uma taxa de conveniencia e como funciona A cobrança de taxa de conveniência feita quando o ingresso é comprado direto da bilheteria é legal, segundo decisão da Quarta Turma do Superior Tribunal de Justiça (STJ) publicada em maio. A decisão contraria entendimento anterior do Tribunal de Justiça do Rio de Janeiro (TJRJ), que condenou uma empresa responsável pela venda de ingressos a devolver a taxa em dobro quando não houvesse a entrega dos ingressos aos consumidores. O recurso teve origem em ação civil pública ajuizada pelo Ministério Público estadual, que questionou a legalidade da taxa cobrada dos consumidores que retiram seus ingressos na bilheteria. O argumento da juíza Isabel Gallotti, cujo voto foi decisivo para a decisão final do STJ é de que a cobrança é válida por conta dos custos da intermediação da venda do ingresso entre a empresa e o consumidor, como a necessidade de local físico de retirada, salário de funcionários e até impressão. Ainda de acordo com decisão do colegiado, a taxa de entrega também pode ser cobrada, caso o consumidor opte por receber o ingresso em casa. Gallotti diz ainda que as taxas de conveniência de retirada ou entrega devem ser cobradas e informadas aos consumidores durante a compra, "desde que haja informação prévia acerca do preço total da aquisição, com destaque do valor". Gallotti lembrou que a Terceira Turma, que havia tomado decisão contrária às cobranças, cometeu equívoco porque não verificou que o Ministério Público não alegou que os custos da taxa de conveniência estariam sendo omitidos dos consumidores. Ao contrário, há indicação expressa no sentido de que a empresa oferecia os ingressos "sob o pagamento de valor adicional" e que estaria agregando tal valor ao dos ingressos, ainda que estes fossem adquiridos nas bilheterias, desta maneira não há como considerar que houve prática abusiva por parte da empresa. "Se há serviço disponibilizado ao consumidor, que pode optar, a seu critério, se vai imprimir seu ingresso em casa, se vai solicitar que ele seja entregue pelos correios, ou se vai preferir retirá-lo em bilheteria, e se o valor cobrado pelo serviço é acessível e claro, não há que se falar em abusividade", concluiu. Uma taxa de conveniência é uma taxa cobrada por um vendedor quando um consumidor paga com um cartão de pagamento eletrônico em vez de uma forma de pagamento padrão aceita pela empresa. Os pagamentos padrão incluem dinheiro, cheque ou uma transferência da Câmara de Compensação Automatizada (ACH). As taxas de conveniência podem ser um valor fixo em dólares ou uma porcentagem do valor da transação, geralmente 2% a 3%, e devem ser divulgadas ao consumidor com antecedência. Os tipos de pagamentos em que o beneficiário normalmente cobra uma taxa de conveniência incluem pagamentos de hipotecas, pagamentos de impostos sobre propriedades, mensalidades universitárias e impostos. Uma taxa de conveniência é uma taxa cobrada por uma empresa para pagamentos feitos por meio de um canal alternativo, em vez de dinheiro, cheque ou ACH. Os casos típicos em que são cobradas taxas de conveniência incluem o pagamento de impostos e mensalidades. A taxa é normalmente um valor fixo ou uma porcentagem da venda. As taxas de conveniência são cobradas pelas empresas para cobrir o custo que pagam às empresas de processamento de pagamentos quando um cliente paga com cartão de crédito. Uma taxa de conveniência é diferente de uma sobretaxa, que é uma cobrança simplesmente pelo uso de um cartão de crédito. Sobretaxas são ilegais em alguns estados. Todas as empresas devem seguir as políticas dos provedores de processamento de pagamentos e as leis governamentais no que diz respeito a taxas de conveniência e sobretaxas. As taxas de conveniência podem ajudar uma empresa a cobrir alguns dos custos impostos pelo processamento de pagamento eletrônico. As empresas têm que pagar uma taxa de comerciante cada vez que um de seus clientes usa um cartão de crédito. Para a maioria das empresas, como lojas de departamentos e supermercados, uma taxa de comerciante é apenas um custo para fazer negócios. Por outro lado, uma sala de cinema ou local de concerto normalmente cobra o pagamento na bilheteria, então um canal de pagamento alternativo, como telefone ou online via cartão de crédito, resultaria em taxas adicionais para eles, portanto, eles cobrariam uma taxa de conveniência para fazer negócios desta forma. É importante observar que uma taxa de conveniência é diferente de uma sobretaxa. Uma sobretaxa é a capacidade de cobrar extra apenas pelo benefício de usar um cartão de crédito, enquanto uma taxa de conveniência é para um uso específico, como impostos ou mensalidades, ou pagamento por meio de canais alternativos, como por telefone ou online. Suponha que você queira pagar o Internal Revenue Service (IRS) com cartão de crédito. O IRS aceitará pagamentos com cartão de crédito por meio de várias empresas de processamento de pagamentos diferentes e todas cobram taxas de conveniência, conforme permitido pelas empresas de cartão de crédito. Um pode cobrar 1,88% com um mínimo de $ 2,75, enquanto outro pode cobrar 2,35% com um mínimo de $ 3,50. Portanto, se você precisar enviar $ 2.000 ao IRS e quiser pagar com cartão de crédito, poderá ser necessário pagar uma taxa de conveniência de 0,0188 × $ 2.000 = $ 37,60. Algumas pessoas podem não se importar em pagar uma taxa de conveniência pelo benefício de usar um cartão de pagamento eletrônico, especialmente se o benefício de ganhar recompensas no cartão supera o custo da taxa de conveniência. No entanto, essa prática é regulamentada tanto pela legislação estadual quanto pelas redes de cartões. Como um ato regulamentado, as empresas devem ser cautelosas ao instituir taxas de conveniência e sobretaxas para os clientes. As sobretaxas foram proibidas em 10 estados, que são Califórnia, Colorado, Connecticut, Flórida, Kansas, Maine, Massachusetts, Nova York, Oklahoma e Texas, além do distrito de Porto Rico. Essas proibições foram questionadas, pois alguns tribunais argumentam que elas limitam a liberdade de expressão de uma empresa. Os estados onde as sobretaxas são legais permitem que os comerciantes estabeleçam seus próprios níveis de sobretaxas com limites geralmente de aproximadamente 4%. Cada operadora de cartão de crédito tem regras diferentes sobre taxas de conveniência. Alguns são mais completos do que outros. Abaixo estão as regras de algumas das principais operadoras de cartão de crédito: Mastercard: Permite taxas de conveniência, desde que sejam para pagamentos governamentais, educacionais e fiscais. Visa: permite taxas de conveniência apenas se o pagamento for por meio de um canal alternativo, como por telefone ou online, e a empresa primeiro notificar o consumidor e se a taxa for uma taxa fixa, não um percentual da venda. American Express: a política da American Express não é totalmente clara, mas eles permitem taxas de conveniência em uma variedade de itens, desde que a taxa imposta seja sobre transações semelhantes. Basicamente, desde que não seja uma sobretaxa. Discover: O Discover não tem uma política de taxas de conveniência e apenas diz que seu cartão deve ser tratado com a mesma política dos outros cartões de crédito. Na verdade, existem apenas duas opções quando se trata de taxas de conveniência; para pagar a taxa ou usar outra forma de pagamento, como dinheiro. Em muitos casos, algumas empresas, como postos de gasolina, oferecem descontos quando o consumidor paga em dinheiro. Sempre vale a pena perguntar a uma empresa se eles oferecem um desconto à vista. As taxas de conveniência devem ser divulgadas no ponto de venda, portanto, se você descobrir que uma taxa foi cobrada após o fato, é importante entrar em contato com a administradora do cartão de crédito.